

上海市总工会文件

沪工总基〔2016〕35号

关于2016年度上海职工晋升技师、 高级技师奖励方案有关申报事项的通知

各区县局（产业）工会：

根据《上海市总工会关于印发〈2016年上海工会服务职工实事项目实施方案〉的通知》（沪工总办〔2016〕14号）精神，现就2016年度上海工会职工晋升技师、高级技师奖励申报工作做如下说明（2015年度申报说明及相关表格材料作废）：

一、申请对象

2016年度奖励对象应同时符合下列条件：

（一）本市工会会员；

（二）职业技能等级晋升为技师（国家职业资格二级）、高

级技师（国家职业资格一级），并取得由本市人社主管部门或国家相关行业主管部门鉴定、认证、颁发的相应证书（发证日期为2014年9月1日以后）。

二、申报流程

1. 申请职工按通用工种（本市人社主管部门发证）、行业特有工种（国家相关行业主管部门发证）分类填写《上海工会职工晋升技师、高级技师奖励申请表》（以下简称《申请表》），连同身份证复印件（正反面复印在一张纸上）、等级证书复印件、工会会员服务卡或银行卡复印件，一并交所在基层单位工会。其中，行业特有工种申请职工须经所在基层单位人力资源部门审核确认。

2. 基层工会负责初审，通过“2016年度上海工会职工晋升技师、高级技师奖励计划网上申请系统”（以下简称“申请系统”）报送申请（账户名及密码由所在区县局（产业）工会统一生成并发放，具体参见“申请系统”使用说明书），并将“申请系统”自动生成的《汇总表》（电子版）及《申请表》原件、所附复印件材料等集中报送至所在区县局（产业）工会。

3. 区县局（产业）工会根据基层工会提交的申报材料，通过“申请系统”进行复审（账户名及密码由市职工技协服务中心统一生成，用户名默认为本区县局（产业）工会报送系统用户名，具体参见“申请系统”使用说明书），并填写《上海工会职工晋升技师、高级技师奖励申请单》（以下简称《申请单》）。在规定

时限内，将《申请单》（书面版）、《汇总表》（电子版）交至市职工技协服务中心（《申请表》原件及所附复印件材料等留区县局（产业）工会存档备查）。《申请单》中须明确人力资源部门对行业特有工种类申请职工的审核意见，其中区县须附带基层单位人力资源部门盖章的《申请表》复印件，局（产业）须由本局、产业（集团）人力资源部门盖章确认。

4. 市职工技协服务中心集中受理申请，协调本市职业技能鉴定主管部门等进行信息核对，并通过“申请系统”反馈审核结果；审核结果送市总工会基层工作部、财务资产管理部复核后，由市总工会财务资产管理部将奖励资金划拨至申请人所在区县局（产业）工会。

5. 各区县局（产业）工会根据配套奖励方案，将奖励资金合并后一次性转入申请人工会会员服务卡或银行卡；同时，将奖励发放情况报市职工技协服务中心备案。

三、申报时间

为进一步优化系统申请流程，2016年将实现“申请系统”数据比对信息化，申报时间将有所调整。市职工技协服务中心于2016年3月、9月分两批集中受理申请。

申请第一批奖励的申请人，发证截至日期为2016年2月29日，“申请系统”受理基层工会申报时间为2016年3月15日至2016年4月15日。区县局（产业）工会提交《申请单》（书面版）、《汇总表》（电子版）受理截止时间为2016年4月30日。

申请第二批奖励的申请人，发证截至日期为 2016 年 8 月 31 日，“申请系统”受理基层工会申报时间为 2016 年 9 月 15 日至 2016 年 10 月 15 日。区县局（产业）工会提交《申请单》（书面版）、《汇总表》（电子版）受理截止时间为 2016 年 10 月 31 日。发证日期为 2016 年 9 月 1 日之后的，可延至下一年度申请。2015 年度未申领的职工，须于 2016 年规定时间内完成申请补报工作，逾期不再受理，视作自动放弃权益。

四、其他事项

1. 各区县局（产业）工会、各基层单位工会要充分认识实施职工技能晋级奖励计划的重要意义，并会同人力资源社会保障等相关部门，做好宣传发动和组织动员工作。

2. 各区县局（产业）工会要根据自身实际，制定相应的配套奖励方案，鼓励更多职工提升技能、强化素质。

3. 《申请表》、《申请单》等不得缺项、漏项。各区县局（产业）工会、各基层单位工会要切实把好审核关，指导职工按照申报条件和相关要求如实申报，杜绝漏报、多报、瞒报、虚报等情况的出现，并做好相应服务工作。

4. 《申请表》、《申请单》等可自上海工会网站（网址：<http://www.shzgh.org>）、上海职工科技创新网（网址：<http://www.shzgkc.org>）下载；“申请系统”具体操作等详见使用说明书。

联系人：王奇峰（受理审核事宜） 电话：55885591

陈志渊（申请系统事宜） 电话：55885659

郁晓昕（政策咨询事宜） 电话：63211939

联系地址：曹杨路 147 号 邮编：200063

E-mail: zgjxb@126.com

- 附件：1. 2016 年度上海工会职工晋升技师、高级技师奖励申请表（通用工种）
2. 2016 年度上海工会职工晋升技师、高级技师奖励申请表（行业特有工种）
3. 2016 年度上海职工晋升技师高级技师奖励申请表填表说明
4. 2016 年度上海工会职工晋升技师、高级技师奖励申请单（区县）
5. 2016 年度上海工会职工晋升技师、高级技师奖励申请单（产业局）
6. 2016 年度上海工会职工晋升技师、高级技师奖励计划网上申请系统使用说明书



附件 1

2016 年度上海工会职工晋升技师、高级技师奖励申请表
(通用工种)

所属区县局(产业)工会:

填表日期:

姓名		性别		手机号码	
所属行业		学历		原有最高技能等级	
工种		现晋升的技能等级		原有技能等级取得时间	
等级证书编号			发证日期		
发证机构			身份证号码		
工会会员服务卡卡号			银行名称及卡号(如有工会会员服务卡,本栏无需填写)		
工作单位				单位性质	
通信地址				邮编	
是否外来务工人员	<input type="checkbox"/> 是(户籍地: _____, 来沪年限: _____年) <input type="checkbox"/> 否				
基层工会意见	<div style="text-align: right;">盖章: 年 月 日</div>				
区县局(产业)工会意见	<div style="text-align: right;">盖章: 年 月 日</div>				
<p>为进一步加强职工岗位技能提升工作,不断推进高技能人才队伍建设,市总工会拟于2016年开展“一线技术工人收入水平情况”课题调研。以下内容是调研相关问卷,请配合填写:</p>					
1. 月工资实际到手收入: <input type="checkbox"/> 3000元以下 <input type="checkbox"/> 3001元-5000元 <input type="checkbox"/> 5001元-8000元 <input type="checkbox"/> 8001元-10000元 <input type="checkbox"/> 10001元-15000元 <input type="checkbox"/> 15001元-20000元 <input type="checkbox"/> 20001元以上					
2. 在本单位所处收入水平: <input type="checkbox"/> 高 <input type="checkbox"/> 较高 <input type="checkbox"/> 中 <input type="checkbox"/> 较低 <input type="checkbox"/> 低					
3. 相当于本单位行政管理哪一个职级收入: <input type="checkbox"/> 低于普通 <input type="checkbox"/> 普通 <input type="checkbox"/> 中层 <input type="checkbox"/> 高层					
4. 本人期望工资收入: _____元/月					
5. 创新成果实施是否与职级晋升挂钩: <input type="checkbox"/> 是 <input type="checkbox"/> 否					
6. 创新成果实施成效是否获得一次性奖励: <input type="checkbox"/> 是 <input type="checkbox"/> 否					
7. 创新成果实施成效是否与收入挂钩: <input type="checkbox"/> 是 <input type="checkbox"/> 否					

附件 2

2016 年度上海工会职工晋升技师、高级技师奖励申请表 (行业特有工种)

所属区县局(产业)工会:

填表日期:

姓名		性别		手机号码	
所属行业		学历		原有最高技能等级	
工种		现晋升的技能等级		原有技能等级取得时间	
等级证书编号			发证日期		
发证机构			身份证号码		
工会会员服务卡卡号			银行名称及卡号(如有工会会员服务卡,本栏无需填写)		
工作单位				单位性质	
通信地址				邮编	
是否外来务工人员	<input type="checkbox"/> 是(户籍地: _____, 来沪年限: _____年) <input type="checkbox"/> 否				
基层单位人力资源部门意见	盖章: 年 月 日		基层工会 意见	盖章: 年 月 日	
区县局(产业)工会意见	盖章: 年 月 日				
<p>为进一步加强职工岗位技能提升工作,不断推进高技能人才队伍建设,市总工会拟于2016年开展“一线技术工人收入水平情况”课题调研。以下内容是调研相关问卷,请配合填写:</p>					
1. 月工资实际到手收入: <input type="checkbox"/> 3000元以下 <input type="checkbox"/> 3001元-5000元 <input type="checkbox"/> 5001元-8000元 <input type="checkbox"/> 8001元-10000元 <input type="checkbox"/> 10001元-15000元 <input type="checkbox"/> 15001元-20000元 <input type="checkbox"/> 20001元以上					
2. 在本单位所处收入水平: <input type="checkbox"/> 高 <input type="checkbox"/> 较高 <input type="checkbox"/> 中 <input type="checkbox"/> 较低 <input type="checkbox"/> 低					
3. 相当于本单位行政管理哪一个职级收入: <input type="checkbox"/> 低于普通 <input type="checkbox"/> 普通 <input type="checkbox"/> 中层 <input type="checkbox"/> 高层					
4. 本人期望工资收入: _____元/月					
5. 创新成果实施是否与职级晋升挂钩: <input type="checkbox"/> 是 <input type="checkbox"/> 否					
6. 创新成果实施成效是否获得一次性奖励: <input type="checkbox"/> 是 <input type="checkbox"/> 否					
7. 创新成果实施成效是否与收入挂钩: <input type="checkbox"/> 是 <input type="checkbox"/> 否					

附件 3

2016 年度上海职工晋升技师高级技师奖励 申请表填表说明

1. 申请人须为本市工会会员，并首次获得相应工种的技师（国家职业资格二级）或高级技师（国家职业资格一级）证书。
2. 申请人新获技能等级证书须为本市人社主管部门颁发，且发证日期为 2014 年 9 月 1 日以后。
3. “所属行业”栏应按国民经济行业分类填写，如制造业、建筑业等。
4. “学历”栏填写本人所获最高学历，如小学、初中、高中、中专、大专、本科、硕士研究生、博士研究生等。
5. “原有最高技能等级”、“原有技能等级取得时间”栏填写新晋升为技师或高级技师之前所获得的最高技能等级及取得时间；其余“工种”、“现晋升的技能等级”等栏目均填写新晋升等级的相关信息，所填信息须与新获等级证书一致。
6. 已取得由市总工会发放的工会会员服务卡的申请人填写“工会会员服务卡卡号”栏，不必填写“银行名称及卡号”栏；未办理或正在办理工会会员服务卡的申请人填写“银行名称及卡号”栏，不必填写“工会会员服务卡号”栏。
7. “单位性质”栏填写申请人所在单位性质，如国有、集体、个私、合资、外资等。

附件 4

2016 年度上海工会职工晋升技师、高级技师奖励申请单
(区县)

区县总工会 (盖章):

本地区本批申请职工____名 (新晋升技师____名、新晋升高级技师____名), 其中通用工种(本市人社主管部门发证)____名、行业特有工种(国家相关行业主管部门发证)____名。本会配套奖励方案为: 新晋升技师每人配套奖励____元, 新晋升高级技师每人配套奖励____元。

附件: 1. 上海工会职工晋升技师、高级技师奖励申请汇总表
(电子版)

2. 经基层单位人力资源部门审核敲章的《申请表》(行业特有工种) 复印件

区县总工会分管领导签字:

经办人签字:

年 月 日

附件 5

2016 年度上海工会职工晋升技师、高级技师奖励申请单

(产业局)

局(产业)工会(盖章):

本系统、单位本批申请职工____名(新晋升技师____名、新晋升高级技师____名),其中通用工种(本市人社主管部门发证)____名、行业特有工种(国家相关行业主管部门发证)____名。本会配套奖励方案为:新晋升技师每人配套奖励____元,新晋升高级技师每人配套奖励____元。

本局、产业(集团)人力资源部门对行业特有工种类申请职工的审核意见(盖章):

附件:上海工会职工晋升技师、高级技师奖励申请汇总表(电子版)

局(产业)工会分管领导签字:

经办人签字:

年 月 日

附件 6

2016 年度上海工会职工晋升技师、高级技师奖励 网上申请系统使用说明书

一、用户管理

1. 用户分类

2016 年度上海工会职工晋升技师、高级技师奖励网上申请系统用户分为系统管理员、区县局（产业）工会管理员、基层工会用户。

2. 账号注册

各区县局（产业）工会管理员账号同市总工会报送系统用户名，基层工会用户账号由区县局（产业）工会管理员创建分配。

二、用户登录

步骤一：用户打开上海职工科技创新网（www.shzggc.org），点击“晋升技师奖励申请”活动图标，进入晋升技师、高级技师奖励申请系统首页。



步骤二：进入活动主页面后，区县局工会管理员点击右侧“管理员审核”按钮，进入管理员登录口；基层工会用户点击“网上申报”按钮，进入普通用户登录口。



（活动主页面）



三、操作说明

区县局（产业）工会管理员操作说明

1. 修改密码

区县局（产业）工会管理员登陆账号后，进入区县局（产业）工会后台管理页面。点击“修改密码”对密码进行修改，初始密码设置为 111111。

报名表名称	创建人	起始时间	结束时间	类别	状态	报名数	操作
2015年职工晋升技师、高级技师奖励申请	admin	2015-02-02	2015-03-31	其它	已发布	2	
上海市职工创新资助项目申请	admin	2014-10-29	2015-06-18	其它	已发布	0	
“科着讲师进企业”活动申请	admin	2014-10-28	2015-04-16	其它	已发布	0	
上海市职工先进操作法优秀成果申报	admin	2014-10-28	2015-05-08	其它	已发布	0	
上海市职工合理化建议优秀成果申报	admin	2014-10-28	2015-05-13	其它	已发布	0	
第二十七届上海市优秀发明选拔赛报名	admin	2014-09-20	2015-03-16	其它	已发布	0	
上海职工科技创新网信息审核系统	admin	2014-10-23	2014-12-31	其它	未发布 [模版]	0	
模版	admin	2014-05-28	2014-06-04	其它	未发布 [模版]	0	

(后台管理页面)

2. 创建账号

步骤一：点击“用户管理”，进入用户列表页面，对所属系统基层工会用户账号进行管理。

账号	手机号码	注册时间	报名次数	姓名	区县局
baoshan001	13166295000	2015-02-11	1	李静	宝山区总工会
baoshan002	13512171436	2015-02-11	1	李思	宝山区总工会

(用户列表页面)

步骤二：点击“添加用户”，弹出新用户信息录入对话框，按要求填写用户信息后，确定提交，完成账号创建。

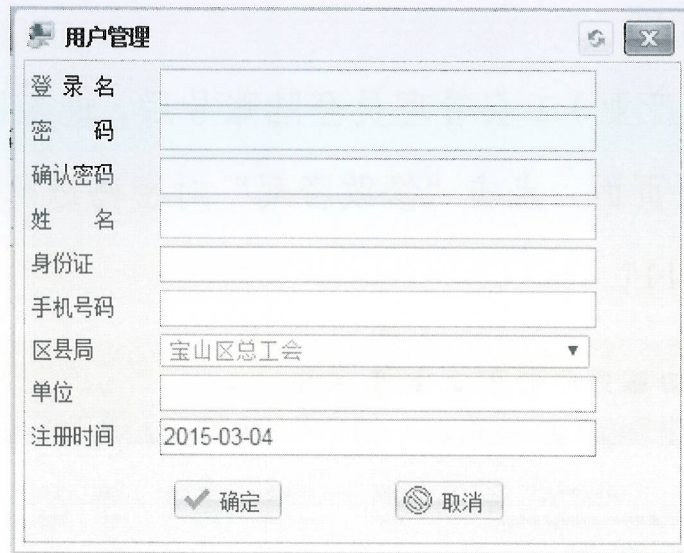

登录名	
密码	
确认密码	
姓名	
身份证	
手机号码	
区县局	宝山区总工会
单位	
注册时间	2015-03-04

确定 取消

(新用户信息录入对话框)

3. 账号修改与删除

在用户列表页面，双击想要修改或删除的用户信息，打开该用户账号资料进行修改，确定提交，完成账号修改；也可点击“删除”按钮删除该账号。

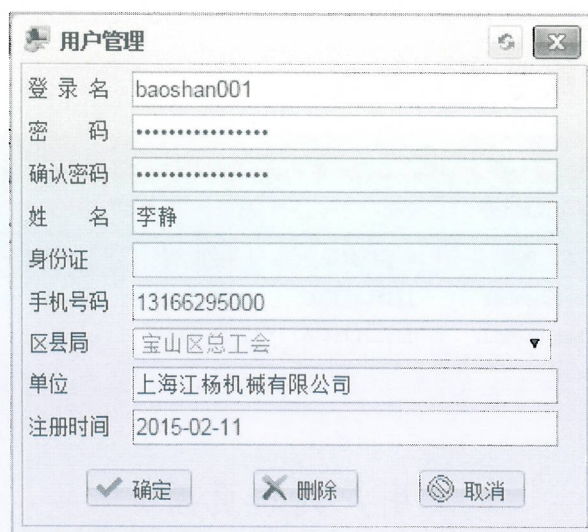

登录名	baoshan001
密码
确认密码
姓名	李静
身份证	
手机号码	13166295000
区县局	宝山区总工会
单位	上海江杨机械有限公司
注册时间	2015-02-11

确定 删除 取消

4. 报名审核

步骤一：区县局（产业）工会管理员登陆账号后，进入管理员后台管理页面。



(后台管理页面)

步骤二：点击“2016 年度上海工会职工晋升技师、高级技师奖励申请”活动名称，进入报名管理页面，点击“查看”，审核报名材料。

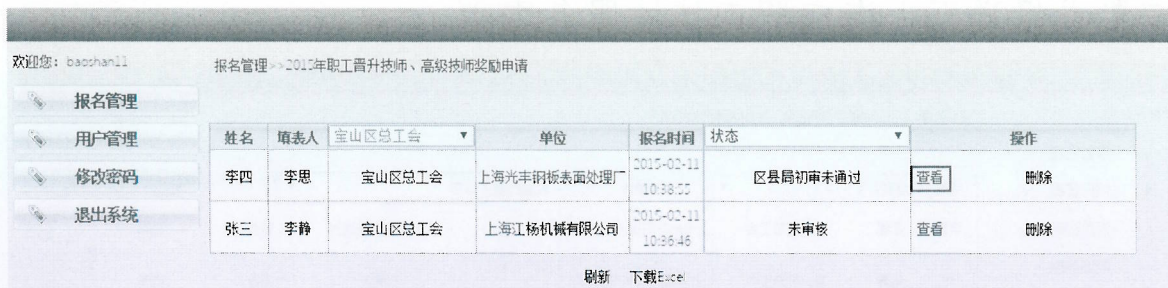

(报名管理页面)

步骤三：符合条件的报名材料，在左上角点击“审核通过”；不符合条件的报名材料，在左上角点击“审核不通过”。

姓名: 李静
用户名: baoshan001
报名时间: 2015-02-11 10:36:46
状态: 未审核
审核通过 审核不通过

2015年职工晋升技师、高级技师奖励申请

姓名: 张三 性别: 男 手机号码: 13011111111
所属行业: 冶金 学历: 硕士 工种: 焊接
原有最高技能等级: 高级工 原有技能等级取得时间: 2014-12-03
现晋升的技能等级: 技师 等级证书编号: 156456 发证日期: 2015-02-04
发证机构: 上海市人力资源和社会保障局(通用) 身份证号码: 310109198309073016
工会会员服务卡卡号: 银行名称: 银行卡号:
工作单位: 二十冶集团 通信地址: 曹杨路147号
单位性质: 国有(国有控股) 所属产业: 第一产业 邮政编码: 200000
是否外来务工人员: 是 是外来务工人员请填写: 户籍地: 湖南 来沪年限: 2

5. 汇总报送

活动报名结束后，由区县局（产业）工会管理员对通过审核的报名材料进行汇总。管理员打开报名管理页面，在“状态”下拉菜单中选择“区县局初审通过”，系统将自动筛选出通过初审的报名材料。然后点击下方“下载 Excel”按钮，下载汇总数据，按要求报送至上海市职工技协服务中心。

欢迎您: baoshan11 报名管理 -> 2015年职工晋升技师、高级技师奖励申请

姓名	填表人	宝山区总工会	单位	报名时间	状态	操作
李四	李思	宝山区总工会	上海光丰钢板表面处理厂	2015-02-11 10:36:55	区县局初审未通过	查看 删除
张三	李静	宝山区总工会	上海江杨机械有限公司	2015-02-11 10:36:46	未审核	查看 删除

刷新 下载Excel

(报名管理页面)

基层工会用户操作说明

1. 材料申报

步骤一: 打开“2016年度上海工会职工晋升技师、高级技师奖励网上申请系统”主页面。阅读完活动说明后, 点击右侧“网上申报”登录系统后, 进入报名页面。



(活动主页面)



(用户登录页面)

步骤二：按报名表字段要求填写完毕后，点击“确认无误，申报。”完成报名。

上海职工科技创新网

站内搜索

上海工匠申报 晋升技师奖励申请 发明专利奖励申请 优秀发明选拔赛报名 合理化建议申报 创新资助项目申报 讲师团选拔申请 网上投票专栏

2015年职工晋升技师、高级技师奖励申请 返回首页

姓名: 性别: 手机号码:

所属行业: 学历: 工种:

原有最高技能等级: 原有技能等级取得时间:

现晋升的技能等级: 等级证书编号: 发证日期:

发证机构: 身份证号码:

工会会员服务卡卡号: 银行名称: 银行卡号:

工作单位: 通信地址:

单位性质: 所属产业: 邮政编码:

是否外来务工人员: 是外来务工人员请填写: 户籍地: 来沪年限:

为进一步加强职工岗位技能提升工作,不断推进高技能人才队伍建设,市总工会拟于2016年开展“一线技术工人收入水平情况”课题调研。以下内容调研相关问卷,请配合填写:

月工资实际到手收入: 在本单位所处收入水平:

相当于本单位行政管理哪一个职级收入: 本人期望工资收入:

创新成果实施是否与职级晋升挂钩: 创新成果实施成效是否与奖励挂钩:

确认无误, 申报

上海市总工会 上海市职工建功办公室 沪 Copyright © 2006 shzqkt.org. All rights reserved.

(报名页面)

2. 报名管理

步骤一：完成报名后，点击活动标题旁的“返回首页”按钮，返回活动主页面。点击“报名管理”按钮进入报名管理页面，查

看报名审核情况。审核状态分为：“未审核”、“区县局初审通过”、“区县局初审未通过”、“市技协服务中心终审通过”、“市技协终审未通过”，“市总财务资产管理部配套发放”。

报名表名称	起始时间	结束时间	姓名	状态	操作
2015年职工晋升技师、高级技师奖励申请	2015-02-02	2015-03-31	陈志洲	未审核	查看
2015年职工晋升技师、高级技师奖励申请	2015-02-02	2015-03-31	陈	市技协服务中心终审通过	查看

第一页 上一页 下一页 最后一页

上海市职工技协 版权所有
Copyright ©2014 All rights reserved

(报名管理页面)

步骤二：点击“查看”按钮，查看报名表详细内容。如状态为“未审核”、“区县局审核未通过”、“市技协服务中心审核未通过”，可点击下方“修改报名表”按钮对内容进行修改；如状态为“区县局审核通过”、“市技协服务中心审核通过”、“市总奖励资金已发放”，则报名内容只可查看，不能更改。

(修改报名表页面)

步骤三：点击“修改报名表”，如修改成功，则弹出“修改报名表成功”对话框，完成修改，如下图 1 所示；如修改不成功，

则错误字段旁出现提示，须修改该字段，并重新提交，如下图 2 所示。

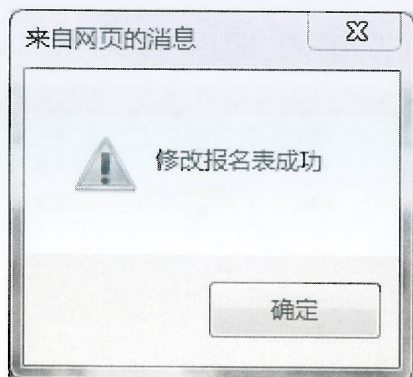

(图 1)

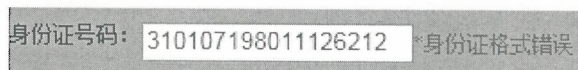

(图 2)

3. 账号管理

进入“2016 年度上海工会职工晋升技师、高级技师奖励网上申请系统”主页面，点击右上角“修改密码”按钮，进入密码修改页面，修改好密码后请妥善保管。

上海市职工技协服务中心网上申报平台

原密码:	<input type="password"/>
新密码:	<input type="password"/>
确认密码:	<input type="password"/>
	<input type="button" value="确定"/>

(修改密码页面)

4. 审核情况查询

申请人打开上海职工科技创新网首页，在查询口输入证书编号或身份证号码，在“查询类别”中选择“晋升技师奖励申请”，按回车键（Enter 键）或点击放大镜图标，即可查询。详见下图。



四、注意事项

1. 请认真填写报名表，其中姓名、身份证、技能等级、等级证书编号、发证机构、发证日期任一字段填写错误，都将无法通过审核。

2. 物流师、理财规划师、企业培训师属于通用工种，网上申报时请在“发证机构”栏目中选择“上海市人力资源和社会保障局（通用：物流师、理财规划师、企业培训师）”选项。

技术咨询热线：55885659

联系人：陈志渊

上海市总工会办公室

2016年2月19日印发
